聯合畫報社出版
發行人：司徒華
主編：舒宗僑
社址：重慶保安路二一一號
發行所：聯合出版社 重慶保安路二一一號
定價：每份四元 三月六十元 半年一百廿元（郵費封套費在內）
印刷者：大東書局重慶印刷廠 營業部：中華路八二號
內政部登記證警字八八二三號
重慶圖書雜誌審查處審查證渝安誌字一五八一號
中華郵政登記認為第一類新聞紙類
東川郵政局執照八二三號

中華民國三十二年十二月廿四日

聯合畫報

週刊

（本期共一張六）

第五十九期

本期重要目錄

開羅會議
中美英三領袖合影
蔣主席遊覽金字塔
盟機揚威東西戰場
美國新潛艇
勞動遠征隊出發
歡送美國學者
閩囐明星在昆明
歡迎來渝印度學生
聯合慶祝聖誕
巨彤炸彈送給德國作禮品
一週戰評
歐州夜幕
普天同慶聖誕節
日本透視

開羅會議

世界史上的偉大成就

美戰時情報局無綫電傳真　專頁

聯合國家的精誠合作，可以從這三位賢明領袖的明朗笑容上看到——上圖爲三領袖第一次合攝之影。

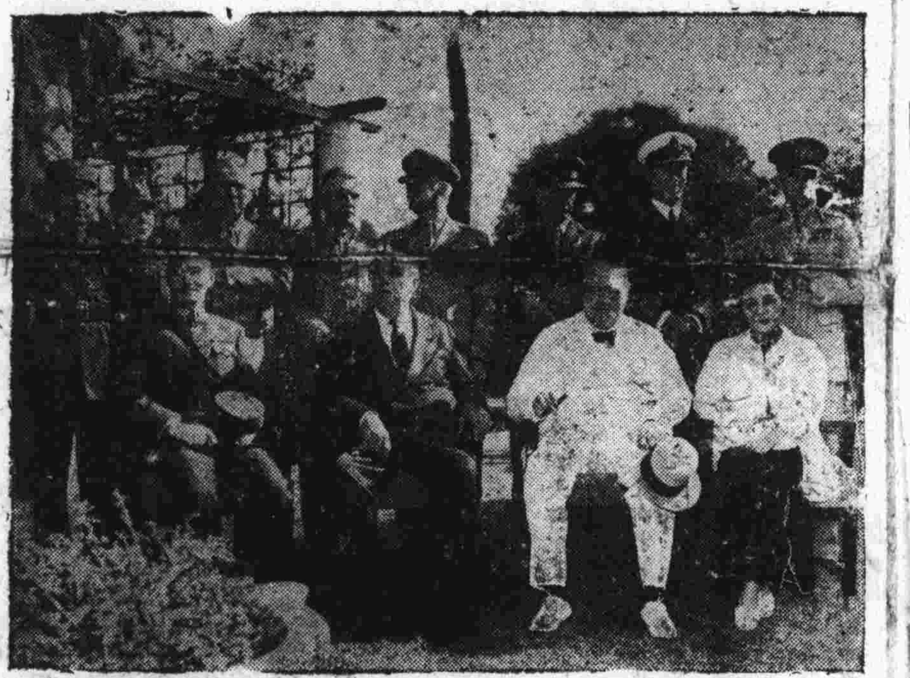

中美英三國領袖及軍政高級人員出席開羅會議者，圖中前排自左至右爲蔣主席，羅總統，邱首相及蔣夫人，後排爲商震氏，林蔚氏，索姆威爾，史迪威，安諾德，狄爾，蒙巴頓及魏亞特氏。

中美兩國間之友誼，向以親睦見稱，兩國領袖之賢明，亦爲舉世所欽，圖爲開羅會議時兩國領袖互致仰慕之剎那。

開羅會議後，蔣主席偕夫人遊覽埃及名勝，圖爲蔣主席夫婦步出開羅某名剎時之情形。

蔣主席在開羅會議後，曾遊覽埃及名勝遺蹟，圖中蔣主席正在撫額凝視齊與柏金字塔。右首未帶帽者爲中東美軍司令羅絲少將及陳納德將軍。

Merry Christmas 聖誕節形形色色

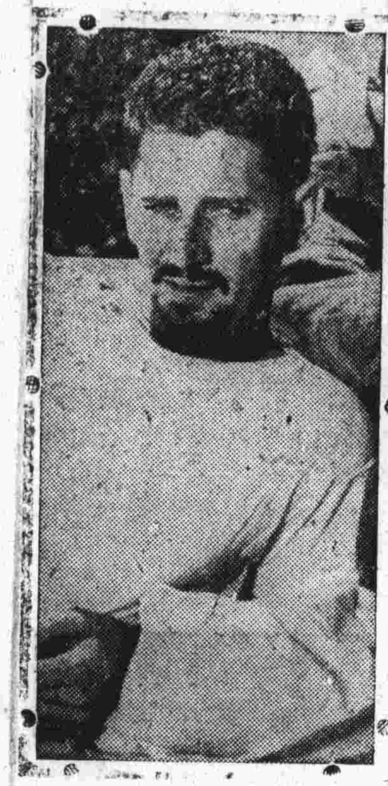

聖誕老人

裘依福斯曾在所羅門上空擊落日機三架，他是架野貓機護送美機投彈的勇將，有「聖誕老人」之稱。

聯合慶祝

紐約的「舞門酒保」夜總會，是美國舞台明星們招待聯合國家戰士們的地方，圖爲中國空軍與英美戰士們在該會中聯合慶祝聖誕，享受簡單之茶點，暢談作戰情形時之神情。

一份禮品

一位美國陸戰隊把一根電綫穿在日本人送給他們的聖誕禮品——炸彈——上，日寇所投炸彈常有不炸的，被美軍取來作爲「以毒攻毒」的武器，投擲在日寇頭上，作爲最好不過的聖誕節禮品。

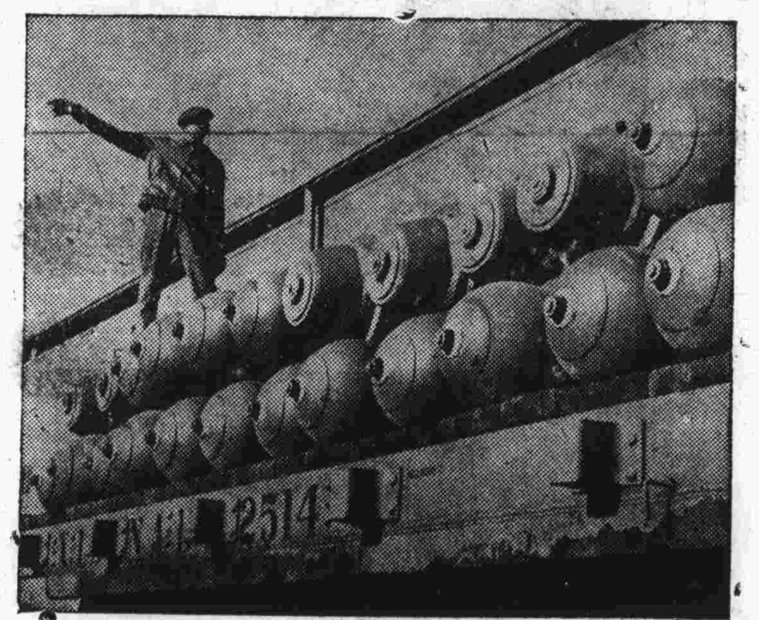

這許多巨型炸彈，是美國兵工廠準備送給德國的禮品。

聖誕前夜

聖誕前夜，美國某船塢中燈火輝煌，並不是開慶祝大會，原來是工人們打算在聖誕節完成兩艘新艦，正在趕夜工。

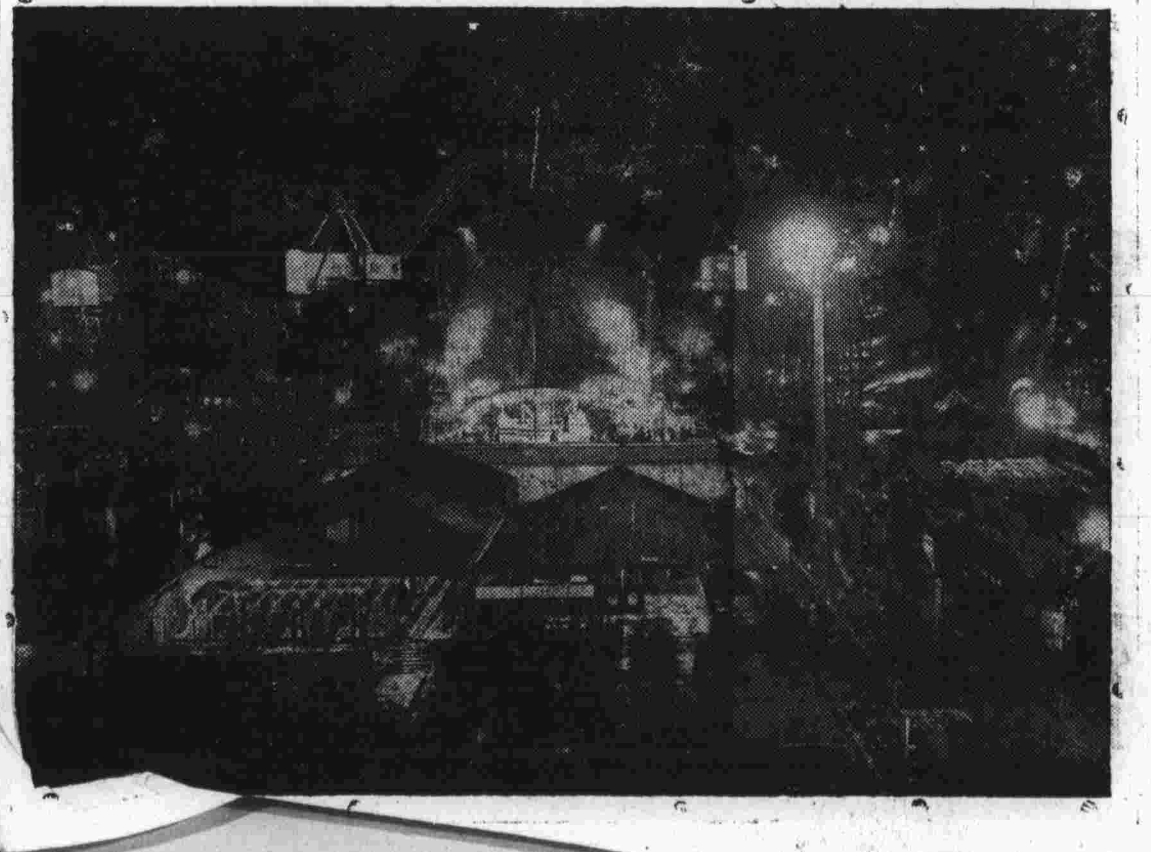

送一節禮去

兩位美國航空母艦上的水手，將燃燒彈裝上了海軍轟炸機上，準備出發轟炸日寇，他們在燃燒彈上寫着：「祝你們聖誕快樂！」對倭喀者們，炸彈確是很好的節禮。

盟機揚威東西戰場

無論是在太平洋戰區中或是歐洲大陸戰區中，盟國空軍都能操縱空權，予敵人以重大的威脅。這次大戰中有人高唱「空軍決勝」論調，對空軍力量估價甚高，我們認爲要取得勝利，單靠空軍是不夠的，但在全面攻勢未完成前，空軍的優勢多少是勝利的一種保證。

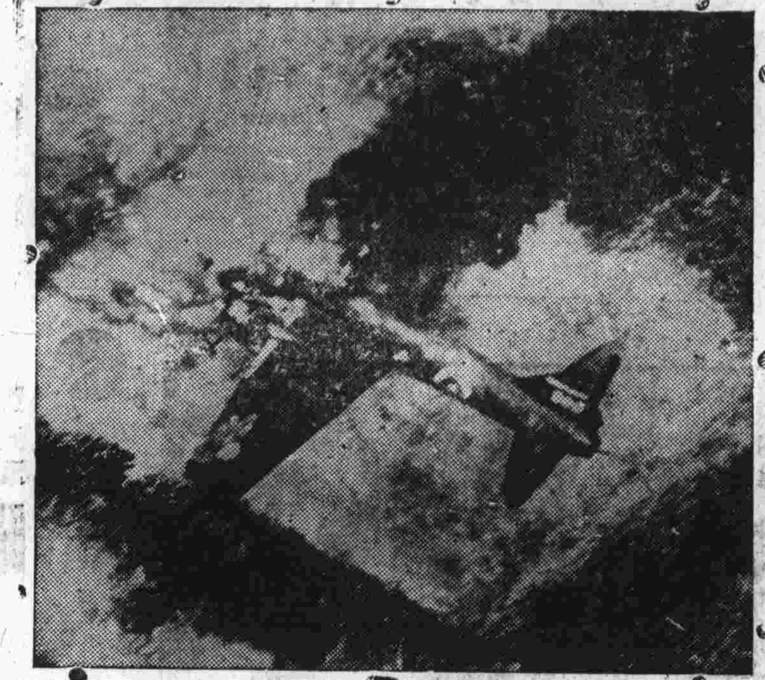

拉布爾一役中，美機擊毀日機達一百七十七架之多，圖中伐納堪瑙機場被炸起火，黑煙冲天，日寇損失甚重云。

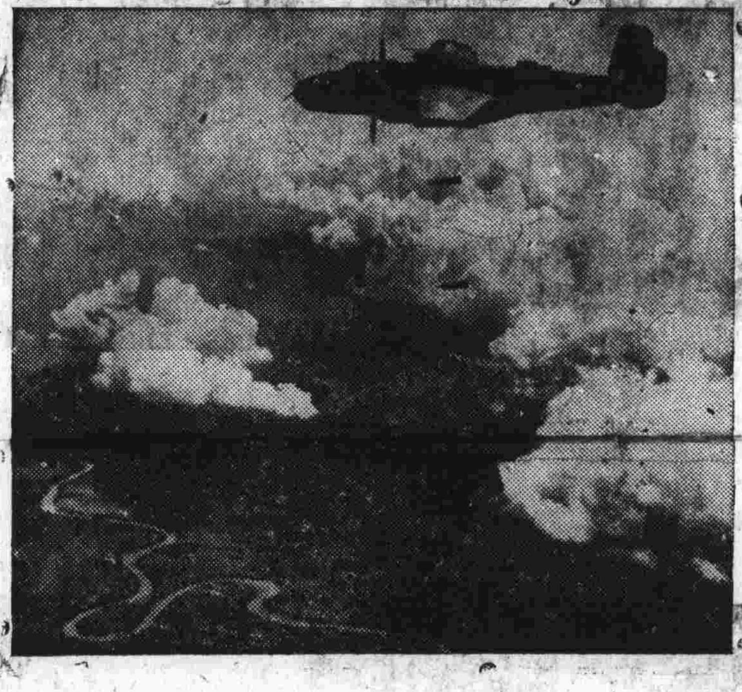

在義大利境內作戰之盟軍，得空軍之協助，節節前進，圖爲北非空軍之撒米爾備式轟炸機，在德軍據點上投彈之一刹那；美第五軍在空軍轟炸和砲兵射擊之後，向敵軍進攻頗建殊動。

新攻勢的前奏

黑德蘭會議之後，盟國對歐洲新攻勢之發動，已有決定，圖爲地中海區盟軍總司令埃森霍威爾將軍(左)與美第五軍司令克拉克將軍會面之情形，二人對新攻勢，已有所商定云。

「諾曼底」從軍！

法國大郵船「諾曼底」號於一九四二年在紐約港內起火下沉，業於一九四三年十月二十七日全部打撈出水，此八萬三千四百二十三噸之巨輪已經改裝，正式加入美國海軍，命名爲U.S.S.拉斐底號，圖中前立者爲B.E.曼蘇艦長(中立者)，彼乃打撈該輪之主持人，右方爲H.V.麥克基立克艦長，代表接收該論者。此新輪即將參加海上勤務。

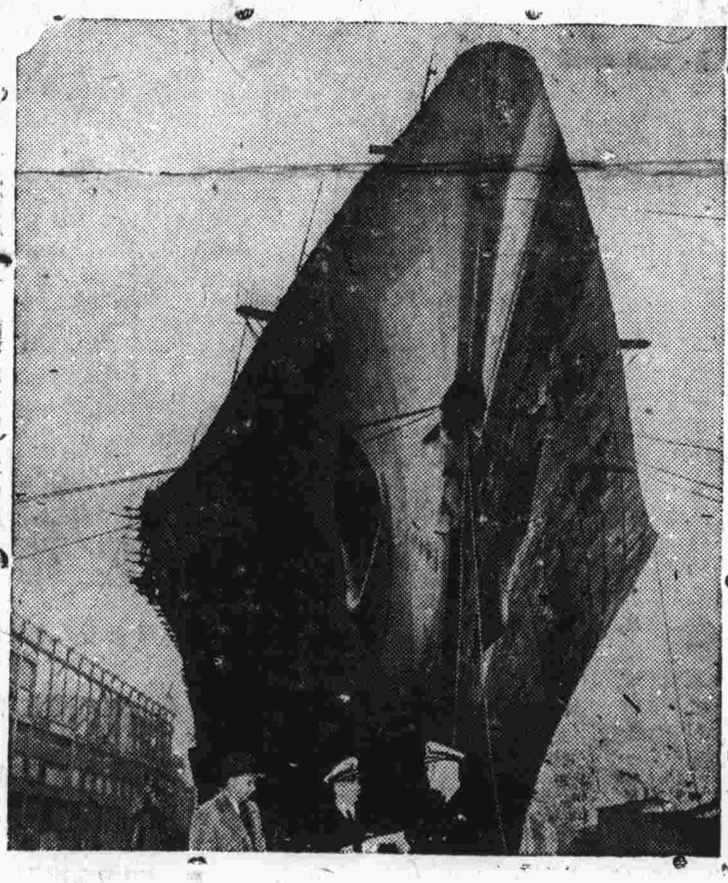

新潛艇

美國造船工作中最注意潛艇之生產，據官方宣佈在一九四一年十二月七日至一九四三年十月二十九日期間，美潛艇在太平洋區內擊毀日艦總計四百八十四艘，圖爲在××港內之新潛艇。

勞動遠征隊出發

陪都歡送赴印度運輸工人大會在夫子池新運總會舉行。到賀市長及各界代表多人，「運輸大隊」全體由大隊長楊維新上校領導參加。左列各圖示當時情況：一、賀市長授予運輸工人代表錦旗一面。二、各界贈送之慰勞品，有毛巾、牙刷、牙粉、肥皂猪肉等等。三、四列隊會場中之運輸工人服裝整潔體魄雄偉，彼等皆抱定爲國家民族爭光之志願。五、車領該隊赴印之大隊長，楊維新上校。(中央社攝)

歡送美國學者

中央研究院歡迎美國克利西教授克塞博士，并歡送美國文化事務局駐渝代表費正清博士茶會(自左至右)費正清博士，克塞博士，翁部長，克利西教授，高思大使。(中央社影)

闊嘴明星在昆明

闊嘴明星喬意•勃郎，最近曾由美赴昆明慰勞美空軍，且在昆明附近一遊，圖爲喬意在昆明鄉間代農民操作之情形，彼似帶着銀幕上的闊嘴笑容。

歡迎印度學生

印度來華交換學生五名，出席三民主義青年團中央團部之茶會，圖爲與余井塘次長合影。(中央社攝)

喬意爲表演他的闊嘴，特在昆明某中餐館吃麵並表演了他才學會的執筷方法，喬意並曾題字贈送該館主人。

史迪威在開羅

史迪威將軍出席在開羅舉行之同盟國將領會議，對未來戰略，多所建議，圖爲史氏與其它將領進餐之情形。

鐵證

日本自以爲「空中巨墉」的四引擎海軍偵察機，被美解放式轟炸機擊中下墜，這是日本必敗的鐵證。

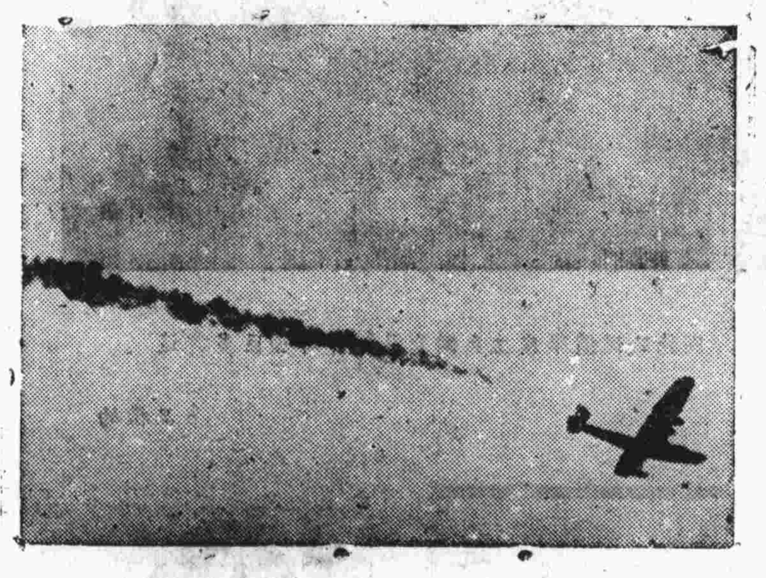

克拉克受學位

那不勒斯大學以名譽政治學博士學位授給美第五軍司令克拉克將軍，圖中爲義大利反法西之哲學家上議員本尼地多•克羅斯氏向將軍致賀之情形。

無聲砲

這一尊日本大砲，是日寇倉卒後退遺棄在雷區戰場中的，它已成了默不作聲的裝飾品了。

第五十九期

一週戰評

新不列顛之戰使日寇更形狼狽 德國企圖掙扎反攻但都歸失敗

軸心兩伙伴走頭無路

（本報二十二日華盛頓專電）軍事評論家赫力克氏頃晤記者，對一週來戰況略加分析云：

本週美國海軍部長諾克斯在分析對日戰爭時宣稱：「吾人已漸臻强健。昔日之情形已不復存在，吾人正準備發動若干有力之打擊。……目前吾人顯然已決心摧毀敵人之空中及海面力量而繼續作戰。」

本週內可以看到的有力打擊之一，即爲美軍有廣攻新不列顛島嶼，俾士麥中之主要島嶼，日寇在赤道下之最大海空軍基地。此一打擊乃在二月之空中轟炸，繼以海軍轟擊之全盤準備中完成的。美軍投在新不列顛之倉庫中之炸彈不下三千五百噸，其中三百五十六噸乃在進攻前一日投在阿拉魏狹隘之半島上者。

在新不列顛得到据點之後，盟軍在維地阿茲海峽（使新不列顛與新幾內亞割斷者）得到海洋控制權。此種控制對被驅出新幾內亞之洪伯島之日軍將有巨大之不利，且使太平洋中另一封鎖點對已經長縮之日本艦隊更爲不利。

而阿拉魏更有較大之戰略利益。如在空軍基地之觀點上予以加强，它可使都魯克——日本在太平洋中之海軍有力中心——捲入重轟炸機飛行距離之內。阿拉魏距都魯克南端不過九百哩，更益以盟方在布迦維里之機場，使新不列顛敵方主要据地拉布爾亦在空軍威脅之下。

自阿拉魏越過維提界。

聯結查卡賽，克利門胴格据點之紅軍，正予日寇孤立之伙伴德國以一大打擊。查卡賽之佔領，動搖了德國在聶伯河中部之全部防禦體系。查卡賽一役中，於適當時間運用三支進攻力量——在包圍時運用散兵，砲兵之激戰及蘇聯參謀工作使一切兵種得以密切合作，凡此均足爲軍事行動上之典範。

此一光輝之勝利，在基輔拉鋸戰之時出現，蘇聯軍事分析家並不提起此一戰爭，但吾人可以斷言德方再估基輔，阻撓蘇聯多乘行程之戰略目的，並未能達到。欲使一次坦克進攻成功，必須以迅速方法突破對方防禦，不然徒勞而已。

德方對基輔反攻之勢，無疑已阻住紅軍向波蘭及羅馬尼亞挺進之勢。但此舉使德國後備軍損失更大，而德軍不復能在蘇境進行其它戰役矣——更不必提對付英美計劃中之攻勢矣。

在義大利、盟軍以不同種族之戰士積極作戰，更顯示彼等目的及行動之一致。加拿大人、新西蘭人、印度人、英國人、法國人、摩洛哥人、義大利人、美國人正越過山嶺及平原在中部義大利前進。

德軍在本週內之反抗十分激烈，至彼等已退在向羅馬邁進之大道上矣。但彼等顯難以不斷加鑄之工事阻抑盟軍之前進。

盟機轟炸下的德國工業

K·M·

盟機對德國軍事目標和工業區的轟炸是有增無已的。德國的運輸受到空前的破壞之後，它的工業區又開始遭受到同樣的命運了。這個被圍困國家的新軍火工業中心依然受到日益猛烈的盟機轟炸。

盟國軍事領袖相信英美的空中攻勢已經減弱了德國的戰鬥力。盟機轟炸政策的成功在於他們採取了和以往德機不同的方法，他們並不毫無分別地轟炸軍事目標和非軍事目標，他們也不以轟炸來恐嚇和沮喪敵國人民，他們只瞄準轟炸重要戰略目標，他們的空中攻勢不斷而澈底摧毀了德國作戰機構。

盟國空軍計劃書解釋了爲什麽在今年五月到六月之間會有約莫一萬五千噸的炸彈被投送到魯爾區去，和在七月到八月之間，漢堡和其他重要海港受到了澈底的損害，据從德國出來的中立觀察者說R·A·F·和美國空軍在魯爾一役中大獲全勝。魯爾的煤礦，鐵礦和工廠不是停頓了工作，便是生產得極慢，四百五十萬人民中的大部份都已疏散，魯爾在過去是德國工業區的中心，它出產一萬一千萬噸煤——合戰前德國煤總產量的三分之二——二千七百五十萬噸焦炭，一千一百萬噸生鐵和幾近一千四百萬噸的鋼，幾合一九三八年德國鋼產量的三分之二。

但是，雖然德國工業已受到嚴重的打擊，它却不會在最近的將來崩潰，納粹並非在毫無準備地迎受着盟機的空中攻勢，因是盟機仍不斷予以空中攻勢使其早日崩潰。

早自一九三七年起，德國的工業工人早已有系統地疏散到各地去，重要的工廠也已遷移到了德國東部，這種遷移在戰爭初起和盟國空軍加强納時候更爲完成得迅速，魯爾雖仍屬德國最大的重工業產地，但現在煤產量却只有總數的五分之二，而非三分之二，鋼產量也只有總數的百分之三十六而非百分之七十了。

德國新工業中心建立在撒克遜尼，在奧地利和捷克斯拉夫，特別是在上塞勒西亞的豐饒煤礦區四周。當愛森、道特蒙、格爾森克琴、杜賽道夫、武帕塔爾和其他魯爾區的城市被炸成廢墟的時候，布頓，科尼舒埃特或附近的煤礦，熔爐和工廠都在以全力生產，卡托維司，葛萊維茲，索斯諾維斯諸城中，一九二一年上塞勒西亞的分割使這塊原料豐富地區的工業發展受到了阻礙。因爲德國，波蘭和捷克斯拉夫各自得一分部上塞勒西亞後他們的使用保護稅則破壞了這地區經濟上的互相依賴現在，德國佔領了波蘭和捷克斯拉夫，產量後又順利增加，使這區成了數率巨人的工業中心，這是個「第二魯爾」。

上塞勒西亞現在算是歐洲大陸上最豐富的煤礦區，現在它的每年煤產量已到一萬萬噸，幾乎和魯爾區產量相同了，接近塔諾維斯！布萊斯拉夫的舊屬波蘭一部上塞勒西亞的鉛和鋅產量，已被德人增加得很可觀了。它們在德國消耗的礦產中逐漸佔得更爲重要的地位。

（下接第六版）

奧斯華·德基著　王一之摘譯

反宣傳攻勢

在一九四〇年秋季，德國爲其「歐洲新秩序」開始了一個大規模的宣傳攻勢。對社會各階層廣施以無限的允諾——對農人、工人、商人，與實業家。告訴他們說歐洲的黃金時代即將降臨，在納粹的領導之下到來。一時這種宣傳確像是很有效果，因爲至少這以來可給置歷之下的人民一點希望。但正如一切建築在謊話之上的宣傳一樣，當人們逐漸認識到這種「新秩序」的意義不過是奴役與更大的悲苦之後，反抗的情緒便越發的激昂起來。

這時反宣傳的攻勢已在歐洲各國單獨進行起來了，反宣傳攻勢的發動，是與德國從英失敗而俱來的。前此德國宣傳的一個主要特點，便是遇有適當機會到來時，便由納粹士兵高唱「我們開往英國去」的歌曲，唱這個歌的用意，是要使被征服人民和他們最後的希望已經消滅了。但當丹麥，荷蘭，比利時，與法國人民看到『三十四架』德國飛機飛往英國，而飛回了十三架』之後，他們便稱這個歌爲『永遠開不到那裏的歌。』然後當德國人停止唱這個歌之後，他們便被問到爲什麽不唱了呢。住在法比沿岸港口的人民，便把昔日輪渡的開船時間表拿出來，貼在德國軍營與軍事建築物的牆上，加上了這麽一句話：『下一次船什麽時候開往英國？』德國士兵時常被問到這一問題：你知道希特勒最近買到世界上最大的一架收音機麽？當這些士兵被陷入圈套之後問道：『爲什麽呢？』回答是：『因爲這是他唯一能接觸到倫敦的方法』。

這種反宣傳與反抗運動，不僅諷刺以與嘲笑的方式表現出來，更由下層中慢慢的堅强的發展起來。大概被征服人民最感覺失望的時候，是在一九四〇年的後半年。但在一九四一年便開始了大規模的反抗攻勢。這種反攻，並不限於在阿爾巴尼亞與比里亞的戰場上，更傳播於整個歐洲大陸。每一間房子都是抵抗的中心，每一處密室都可能是儲藏武器之所，以爲向國社主義進攻之用。

V字運動

一九四一年的頭幾個月，開始了「V字運動」。一戈塔爾想要把這種運動照自己的策略改變一下，便宜稱這個V字是代表德文中「勝利」(Vikleria)一字。雖然這種辦法似乎能減低這一記號的價值，但這記號骨子裏的意義却不能禁絕的。

由於德國宣傳在把歐洲精神緊壓在一個鐵桶之內，遂使反宣傳的機器作起來。在强吞納粹宣傳食品之後，人們要求真正食物的胃口仍未減低，反而更熱烈的想嘗嘗他們所能得到的每一口精神食糧的滋味。在每一個被佔領的國家內都有幾個勇敢大膽的人物聚集一起，來印行非法報紙。這種報紙秘密流傳到同樣心理的可靠人們手裏。所用的材料，大都是取於倫敦以各種歐洲語言所發出的廣播。更補充本國本市的當地新聞，逐漸有經常的報紙出現了，新聞齊全，輔有專論與問答欄，尤其重要的，這些報紙成爲了有組織的反抗運動的核心，向組織中人發出命令，並保持這一重要的聯絡。

東南西北

中國兒童時報，繼續在副總永安刊行，以編輯精良。辦理得法，曾受教育部嘉獎。

× × ×

江西新贛南五年總設計劃中，除發展教育，交通，經濟等項目外，在工農業生產項目下，預計五年之後，每人每年可得棉織品二丈五尺，毛織品一尺，皮鞋一雙，[illegible]十二斤，肥皂三斤，白米四百五十斤，肉四十六斤，住屋面積每人平均四平方公尺。

× × ×

福建省府鑑於本年度鼠疫猖獗，死亡鉅重，因此擬定明年度全省防疫經費增爲三百萬元。

× × ×

福建東南某地之福電鐵工廠，規模最大，出品中包括各種原動機，工作母機，製茶機，農具方面一切機械以及手搖[illegible]機，凸版印刷機，空氣壓縮機，起重搖車等。

× × ×

在閻司令長官自給自足的號召下，第二戰區駐西安辦事處秘書丁俊生發明了機器木製鈕扣，現已設廠大量生產，預料今後西北七省，軍扣有此製造廠，也絕無缺乏之虞，此種木質鈕扣不但直接供給軍需，間接也節省國家不少金屬物資，對抗戰貢獻，可謂甚大。

× × ×

晉西第二戰區爲澈底肅清貪污，特發起自新運動，規定自本年九月起至十二月底止，爲政、經、軍各部人員自新教育期，凡九月三十日以前所犯貪污罪，均准於自新，如在規定期內不知自新，以後被人檢舉或告發者，依法懲處。

× × ×

普天同慶的聖誕節

——聯合國慶祝聖誕節概況——

（國名以筆畫多少為序）

張承道

一年一度的耶穌基督聖誕節又來了！聯合國家有十萬萬以上的人民，大家都要以愉快的心情來慶祝。祇是對於軸心國家蹂躪下的盟國人民，聖誕節卻難免引起悲痛的回憶。在平時如此佳節，原是家人團聚歡欣鼓舞的日子。可是，自從他們的國土淪陷以來，在敵人的刺刀下慶祝聖誕，連空氣也是窒息的。他們祇有在聖誕樹前，低徊往事，憧憬着「地上有和平對人有善意」的境地盼望今年的聖誕節，能是此次大戰期間最末了的一次聖誕節了。

因了篇幅的關係，自然不能將卅幾個聯合國，全都談到；可也不能效法捷克，和波蘭的習俗，為缺席者「準備一個座位」。不過，我們深信開羅會議對於日本既已下總攻擊令，德黑蘭會議對於打敗德國又已有重要的決定。明年的聖誕節，不僅僅是中華民國的「民族復興節」，也應是歐洲許多淪陷國家的「民族復興節」。大家能以重在「和平」與「善意」的氛圍中，共慶和平之君——耶穌基督——的誕辰。

中國

在戰時中國慶祝聖誕，雖然禮拜堂裏的燈燭沒有從前的輝煌，聖誕詩歌也沒有鋼琴伴奏。但是，一般信徒的熱誠，較諸平時過無不及；尤以青年為最。他們踴躍地到各家去報信，要鬧整整一夜。還有許多在聖誕前夕或在聖誕節當日舉行的聖樂會，所收的捐款，不是送到前綫去慰勞將士，便是送到後方去救濟難民，聖誕節原是「給」的日子呵！

巴西

巴西是熱帶的國家，他們的聖誕樹都放在花園裏面。天主教徒都要參加「雞鳴彌撒」，因為據說耶穌基督是在雄雞報曉時誕生的。近來巴西的聖誕老人不再是歐美的裝束，他卻變成了一位印第安人的老祖父，穿戴着酋長的服飾，頭頂羽冠，胸前飄着白鬚，背上負着一大袋禮物。也許還有印第安人的「和平煙桿」(Peace-pipe)！

比利時

在比利時聖誕節祇不過年終大節當中的一個。最大的節令卻是十二月六日的聖尼古拉日。平時那一天麵包師特別用麵粉和黃糖做成人物玩具，其中還有一個碩大無朋的「尼古拉」。那一夜孩子們留一封信在木靴裏面，開列着所需禮物的清單，并允許生活的改善。他們為鞋子留下紅白蘿蔔各一，可不知為希特勒留下了什麼？

印度

在遠東的各盟國扮演聖誕節的聖誕故事，沒有那一國的基督徒有印度方便了。他們的男子包着頭帕，女子披上圍巾，種種服飾同猶太國（今名巴勒士登）的不相上下。況且，他們有的是駱駝和羊羣，所以扮演「牧人聞報」和「博士來朝」，根本就用不着化裝，痛快極了。現在全國有基督教徒壹百多萬人，就在戰時，也夠熱鬧的。

希臘

平時聖誕節前四十天，希臘人都得吃齋。一切動物和動物身上的出產：如：肉、蛋、牛乳、乳酪、牛油、脂肪都不能吃。尤其不能吃鹹魚。一直到聖誕節清晨禮拜後，才能開齋。現在在納粹的蹂躪下，希臘人無朝無日，人人吃齋。除了橡樹玉米粉小麥粉栗子粉所做的硬黑麵包，別無其他的食物；而且希人每天還祇分得四兩，許多人因此餓了。

南斯拉夫

聖誕前夕家主在鄰近的林中，砍下一棵大樹，劈成小塊，那就是「聖誕柴」了。到了聖誕日，第一個進門的客，稱為「聖誕客」。他要撥打火爐裏的「聖誕柴」，祝禱：「祝你來年的快樂與幸福，多如這柴上飛起的火花」。朋友在路上打招呼，一個說：「基督已誕生了」。另一個接着說：「他的確已誕生了」。在卍字旗籠罩下的南斯拉夫人民，目前說這些話，免不了有異樣的情調。

日本透視

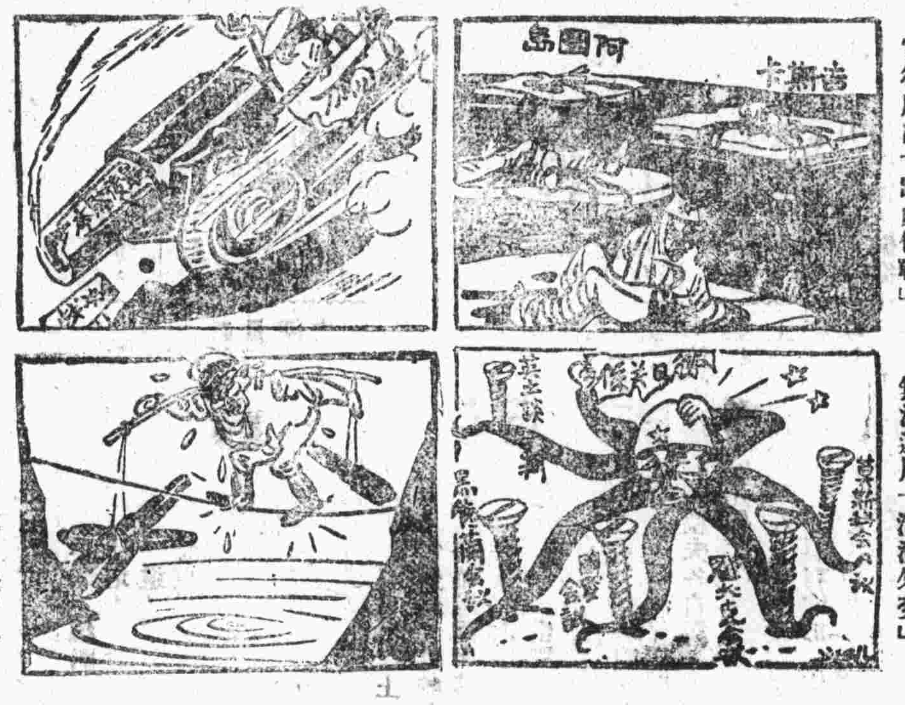

實行所謂「出血作戰」　無法運用「活潑外交」　敵會亂喊「決死爭鬥」　首相大感「事態嚴重」

張文元作

法國

法國東南比利牛斯山中，每逢聖誕節人民要唱一種古怪的歌，開首兩句就是「快罷！快罷！明天」這兒有鹽，聖誕節就在明天」。原來他們歡喜在聖誕期間醃鷄醃雞。相傳古代鹽稅極重，於是人民挺而走險，做私鹽販子，雖然捉住了，會被絞死，可是為了大衆的利益，他們并不怕死。目前有許多法國人，正效法他們祖先的此種精神，與德軍周旋哩。

波蘭

吃聖誕宴時，為了紀念基督生於馬槽，台布下要舖一薄層稻草。在鄉裏屋角上還要堆一些小麥捆。據說，如此可以卜來年豐收。不過自從淪陷以來，波蘭所受的荼毒最大，來年的豐收救不了目前的飢餓。聖誕宴無論有多少人參加，總要留一個空座位，為不速之客或敲門的襤褸行旅。但是德國兵士總不會在歡迎之列吧。

英國

戰爭的氣息滲透了英國人民的生活，也滲透了他們聖誕的慶祝。聖誕宴沒有從前的豐盛，無論葷素菜都受定量分配的限制。赴席的人也沒有從前的興高采烈。桌上的燈燭也沒有從前的衆多而輝煌。連禮拜堂裏的鐘聲也靜止了。舉國上下一心一德地，茹苦含辛以博得最後的勝利。英國聖公會大會，早已通電各戰場祝他們聖誕快樂。

美國

平時聖誕前夕，每一個窗前燃上一支燭，屋前廣場裏有點點繁星似的五彩燈，大門口懸着一枚女貞花圈。戰時卻不能如此地浪費蠟燭與電力。無綫電收音機裏傳出：「聽啊！天使高聲唱」的聖歌，和雜着各戰場奏凱的消息。的確，美國的人民無時無刻忘記了征人。在九十月間就有人將聖誕禮物，送寄給海外美軍二百四十多個駐紮處和戰場。

挪威

挪威聖誕宴中，彼此敬酒，互祝健康。大家最先吃的是薏粥。粥裏藏着一個杏子，被誰找着了，誰就可得特殊的禮物。此後，接着便是烤豬肋條，醃豬腳、羊肉、牛頸骨、燻肉、一支大火腿。在挪威西岸更有一條魚做冷盤，包括：鯖魚、鱈魚、和燻鱉魚、鯷魚。自從淪陷以來，人民再不能吃這樣豐盛的筵席。但是明年聖誕，總可以痛飲黃龍，共吃慶功宴了。

捷克

每逢聖誕節，青年男女將一支點燃的小燭，嵌在一個硬果殼裏，放在水面上。它浮得愈久，放它的人壽命也愈長。目前在德軍的刀尖上過日子，這古俗難免盛行起來。農民們在墓地裏點着火把和油焰，白墳堆和黑十架互成對比。有時還將聖誕樹栽在雪裏的墓旁，并且加以點綴。自從淪陷以來，新墳的確添了不少，可是火把和油焰，卻在那兒呢？

荷蘭

荷蘭是一個水國。河流交錯，橋樑縱橫沿河兩岸，樹木扶疏，風光旖旎。每逢聖誕佳節，綠樹叢中，燈光點點，燦若繁星，如今是時移境遷，好景不再了。天主教徒家裏，陳設着小型的馬房。舉凡聖家庭，天使、牛驢、景星，和東方三博士，無不齊備。今日的荷蘭，恰如當時的猶太，正盼望着他們的彌賽亞。男女老少參加聖誕禮拜時，都從心的深處，為此而發出懇切的祈禱。

蘇聯

蘇聯的兒童們相信贈送聖誕禮物的，是一位老祖母，而不是聖誕老公公。據傳說，她在聖誕前夕遇着約瑟，馬利亞，尋找棲身之所，她拒絕了。及至天降大雪，她纔是懊悔，而要設法補救如此的過失。的確，是需要使她在兩千年前懊悔；也是要去年今年使希特勒懊悔。祇是他罪孽深重，是百身莫贖的。數月前，蘇聯的東正教得着了史達林的諒解，在他們莊嚴肅穆的禮拜堂裏，今年會有盛大的聖誕禮拜。

盟機轟炸下的德國工業

（上接第五版）

k．M．

德國「第二魯爾」的關鍵在于它含有鐵苗的量少質賤，上塞勒西亞的鐵苗不像魯爾鐵苗的含鐵百分之六十四，而只含鐵百分之三十。雖然納粹發明了從下等礦苗煉鐵的新方法，但是手續卻繁複而修費。上塞勒西亞的鋼鐵產量，當不能與魯爾區的產量相比，前者的產量每年只有四百萬噸，而魯爾區的卻有一千四百萬噸。

德國宣傳家說：「上塞勒西亞將和魯爾在德國工業首區里爭取第一位」，說：「上塞勒西亞將成為德國最大軍火工廠」，這些蘊是畫蛇之餅。由實際上建立了數代之久的魯爾工業的巨大生產能力是不會輕易找到新代替者的，較納粹建立上塞勒西亞鋼鐵工業來代替魯爾重工業的企圖更為成功的是：納粹發展了一種化學工業，來改變煤質量。在無數其他化學工廠中，製造接合油的重要工廠已經建立起來，每年產量不久將到一百萬噸。

自今年開始，上塞勒西亞工業區成了第三帝國的一個分省，這省得名為「四年計劃省」，表示上西塞勒亞已成為德國工業計劃中的一個重要重心，[illegible]

[illegible]證明了盟國空軍能予納粹認為盟機不易達到的地區以打擊。